NYÍRPAZONYI HÍRNÖK

VI. évfolyam 2019. 1. szám

Kedves Olvasók!

A Nyírpazonyi Hírnök legújabb számát tartja kezében a kedves olvasó. Az újságot átlapozva igyekeztünk összegyűjteni azokat az eseményeket és gondolatokat, amelyek az elmúlt időszakban történtek velünk és érintette a településünk lakóinak többségét. Bepillantást kaphatunk az intézményeink életébe, egyházi és civil szervezeteink munkájába, közösségi életünk színtereibe, valamint szeretnénk néhány gondolatot megosztani Önökkel a 2019-es év legfontosabb feladataival kapcsolatban.

Munka, előttünk álló feladat márpedig van bőven. Ezen munkák elvégzéséhez jó pénzügyi alappal szolgál

az önkormányzatnak a 2018. évi gazdálkodása, amely az elmúlt évekhez hasonlóan kiegyensúlyozott volt. A 2018 évi. 746.541.714, -Ft. bevétellel szemben 724.492.525, -Ft kiadásunk volt és így maradt 22.049.189, -Ft pénzkészletünk, amelyet ebben az évben is a településünk fejlesztésére kívánunk fordítani.

Lakossági visszajelzések alapján képviselőtestületünk az alábbi, saját erőből megvalósuló beruházásokról döntött. Iskola utca, Vasvári Pál utca kereszteződésének szélesítése, Táncsics utcai járdaépítés, felújítás folytatása, Óvoda előtti parkoló kialakítása, Posta előtti árok lefedése, parkoló kiépítése. Természetesen ezen munkák mellett, előkészítés alatt vannak egyéb beruházások, mint például a bölcsőde építése, amely a legnagyobb összegű fejlesztés egy konkrét célt tekintve ebben ciklusban. Ahogyan haladunk előre az év folyamán későbbiekben fogjuk látni még azokat a rendelkezésre álló forrásokat, amelyekből újabb munkákat tudunk elvégezni településünk komfortosabbá tétele érdekében.

Kedves olvasó!

Szeretnénk színesíteni újságunkat, annak érdekében, hogy a tartalma ne csak egyoldalú tájékoztatás legyen az önkormányzat részéről. Természetesen ehhez várjuk az Önök véleményét, élményeiket és elvárásaikat az újságunk tartalmával szemben. Szerkesszük továbbra is együtt a Nyírpazonyi Hírnököt, annak érdekében, hogy valóban a Mi ÚJSÁGUNK legyen!

Dubay László
polgármester

Beszámoló a szünidei bibliatáborról

Óriási segítséget kaptunk a polgármester úrtól, aki a könyvtár felajánlásával csodálatos helyszínt biztosított a programnak. Az önkormányzat illetékeseitől és dolgozóitól egy külön sátrat is kaptunk, hogy védjen az esőtől és a nagy hőségtől. Az idősek otthona biztosította az élelmezést, az óvoda az étermet és felszolgáló kedves alkalmazottait.

/8. oldal/

Nyírpazonyi Nők Klubja

15 évesek lettünk!

Megalakulásunkkor szép tervek születtek. Szerettünk volna településünkről, egyéb közösségekről első kézből értesülni, mely valóra is vált!

A község vezetői, képviselő-testülete, intézményeink számíthatnak építő véleményünkre, mellyel - úgy érezzük - sokat segítünk.

Minden hónap második hétfőjén találkozunk klubtársainkkal.

/16. oldal/

Jótékonysági műsoros est az iskolában

Április 12-én került megrendezésre a műsoros est, melyet a nyírpazonyi Színi Károly Magyar-Angol Két Tanítási Nyelvű Általános Iskola hagyományosan két évente szervez.

Ezen a rendezvényen az iskola diákjai különböző területen mutathatják meg tehetségüket. Az idén is lelkesen készültek tanulóink.

Az est első műsorszámaként az Ugrások Somogyból kis koreográfiát láthattuk a gyerekektől, akiket Szanyi Szabolcs, a Bíborka Alapfokú Művészetoktatási Intézmény tánctanára tanított be.

Majd következett a negyedikesek angol produkciója. Mivel imádnak focizni, táncolni és angolul tanulni ráadásul éppen tizenegyen vannak, ezért a 2010-es foci vb indulójára esett a választásuk.

A nyolcadik osztály tanulói a nyolcvanas – kilencvenes évek zenéit idézték fel egy röpke pillanatra.

20 gyereknek 40 keze, 40 lába van, s az éppen 100. Az első osztályosok ezért meséltek 100 lábúról a zenés-táncos műsorukban.

A negyedik osztály bakái azért jöttek az estre, hogy szórakoztassák a vendégeket. Egy katona tánccal készültek Michael Jackson egyik számára. A folytatásban a második osztályos diákok zenés-mozgásos produkciójukkal már a nyárra hangolódtak egy rövid időre.

Nagy sikert aratott a harmadik osztályosok mesejelenete, melynek címe: Az irigy testvér volt.

A hatodik osztályos lányok a brit rapper, Stefflon Don híres számára, a 16 shots-ra táncoltak. Izgalommal és odaadással készültek arra, hogy bemutassák tudásukat.

A gála következő fellépői a legkisebbek voltak; az elsős angolos csoport nagyon szeret mozogni és énekelni, amit be is mutattak a kedves közönségnek, mikor a Hokey Pokey dalra táncoltak.

A műsor és a nézők kedvéért alakult és mutatkozott be a Színi Szaki Drums Company.

Különleges produkciójukkal, melynek címe: Hangok és ütemek partfisra, szerszámos ládára és szekrényre, elnyerték a jelenlévők tetszését. Nagy taps volt a jutalmuk.

Móricz Zsigmond Légy jó mindhalálig című regénye mindenki számára emlékezetes olvasmány. 1991-ben elkészült a mű musical változata, ami nagy sikert aratott és a mai napig népszerű. Az ötödikes tanulók ebből adták elő a Tízperc című részletet.

A Bee Gees együttes egyik népszerű dalára perdültek táncra a hetedikes tanulók.

A táncos műsorszámok között az angol nyelvű szavalóverseny résztvevői szórakoztatták a jelenlévőket szép versmondásukkal.

Utolsó fellépő, hagyományosan, az iskola gyermekkórusa volt. Előadásukban először a Pocahontas című rajzfilmből az Ezer színnel száll a szél című dalt hallhattuk. A második dal az Aranyhaj és a nagy gubanc című amerikai számítógépes animációs filmből való, aminek címe: Mikor is kezdhetnék élni már?

Befejezésként az énekelni szerető pedagógusok csatlakoztak a gyermekkarhoz és Demjén Ferenc: Várj, még felkel majd a nap című dalával búcsúztak a kedves vendégektől.

A NYÍRPAZONYI ÁLLATORVOSI RENDELŐ

2019. ÁPRILISÁTÓL KEDD DÉLUTÁNONKÉNT 17.00-19.00 ÓRA KÖZÖTT

ÚJRA NYITVA

EBOLTÁS NYÍRPAZONY 2019

A NYÍRPAZONYI ÁLLATORVOSI RENDELŐBEN RENDELÉSI IDŐBEN KEDDENKÉNT 17,00 ÉS 19,00 KÖZÖTT, ILLETVE TELEFONOS GYEZTETÉS UTÁN A TULAJDONOS HÁZÁNÁL EBOLTÁSI SZOMBAT DÉLELŐTTÖK 9,00-12,00 KÖZÖTT:
2019. április. 06., 2019.április .27., 2019. május 18.

Az oltás és a kötelező féregtelenítés költségei:

- rendelési időben az állatorvosi rendelőben (normál ár): **4000,-Ft**
- a tulajdonos házánál az oltás: **4500,- Ft**
- elveszett kiskönyv pótlása: **500,- Ft**
- mikrochip beültetés és regisztráció **4000,-Ft**

MINDEN 90 NAPOS KORT MEGHALADOTT EB OLTÁSA ÉS FÉREGTELENÍTÉSE KÖTELEZŐ!!!

Dr. SIPOS KATALIN
+36/30/6390222

www.allatgyogyhaz.hu

SZÍVFÉRGESSÉG

– az alattomos fertőzés –

Szomorú esemény kapcsán érzem kötelességemnek, hogy ebben a formában is tájékoztassam Nyírpazony lakosságát, hogy ebben az évben több szívférgességgel feltőzött kutyát diagnosztizáltunk településünkön. A megfelelő védekezés és a szűrővizsgálatok a kutyatulajdonosok egyéni felelőssége.

2013-ban Szegeden írták le először Magyarországon ezt a betegséget. Korábban csak Európa déli részén volt jelen, de a folyamatos felmelegedéssel együtt terjed északi irányba a kontinensen.

Mi tavaly találkoztunk először pozitív tesztelésű állattal. KIZÁRÓLAG A SZÚNYOGOK TERJESZTIK. A szúnyogok vérszívás alkalmával terjesztik egyik kutyáról a másikra. A szúnyogok a féreg lárva alakját juttatják az állat vérkeringésébe, ahol 7-8 hónap alatt éri el 15-30 cm-es nagyságot. Főleg a tüdő ereiben és a szív üregeiben élnek. Évekig teljesen tünetmentes lehet a fertőződés. Tüneteket csak akkor okoz, ha már túl sokan vannak és

eldugítják az ereket, a szívet, ilyenkor hirtelen fulladás, köhögés, szívelégtelenség órákon belül végez az állattal.

Diagnosztizálása után igen hosszadalmas és drága a gyógykezelése, ezért megelőzésére kell fektetni a hangsúlyt. Az egyes lárvastádiumokat elpusztító gyógyszereket helyesen csak egy gyorsteszt elvégzése után javasoljuk adni hiszen ha éppen lárvainvázió van a kutya szervezetében, az azokat elpusztító gyógyszer hatásába a kutya elpusztulhat. Ilyenkor enyhébb hatású készítménnyel először gyérítjük a számukat és csak utána adjuk az erősebb készítményeket.

Ha a gyorsteszt pozitív, az még nem jelenti azt, hogy feltétlen szívférges a kutyánk, hiszen a szívféreg közvetlen rokona a bőrféreg, amitől csak DNS vizsgálattal lehet elkülöníteni. A bőrférgek csomókat képeznek az állat bőre alatt, bekerülhetnek a szembe, nem gyógyuló sebek hátterében is állhatnak. Ha egy kutya fertőződött, utána folyamatosan kell kapnia a szívférgekre ható gyógyszereket ahhoz, hogy ne fertőzze tovább a környezetét. FELELŐSSÉGGEL TARTOZUNK KÖRNYEZETÜNKÉRT. Hiszen a szúnyog belénk, emberekbe is beleolthatja a lárvákat és tünetmentes fertőződést okozhat bennünk, emberekben is. Ilyenkor apró, eltokozódott hólyagok formájában lesznek a tüdőben, amivel egyikünk sem szeretne együtt élni.

8 hónapos kor alatt nem szükséges a szűrővizsgálat, kaphatja kedvencünk rögtön a szívféregre is ható féreghajtó tablettát. Ezen tabletták ára sajnos többszöröse a normál féreghatóénak. Szúnyogos időszakban feltétlen adnunk kell, ha meg akarjuk előzni a bajt.

További kérdéseikre szívesen válaszolunk az állatorvosi rendelőnkben rendelési időben.

Tisztelettel:

dr. Sipos Katalin,
állatorvos

Lovasfelvonulás május elsején

Május elsején délelőtt lovasok, fogatok, hintók felvonulásának lehettek tanúi és szemlélői lakosaink településünk számos utcáján. A felvonulás férfi tagjai az Árpád utca és Széchenyi út kereszteződésében májusfát állítottak a jelenlévő hölgyek nagy örömére. A menet jókedvéről Szabó László nyírpazonyi lakos zenekara gondoskodott, akiket a Nők Klubja tagjai és a fogatokon ülő férfiak kísértek énekléssel. A csapat az út harmadánál kávéval, szendviccsel és üdítővel és némi pálinkával frissítette magát az óvodánk ebédlőjében, majd folytatta útját. Köszönettel vették Kabaláson a helyi Polgárőr Egyesület részéről a pogácsát, a teát és a forralt bort, amellyel Mrenkó László a polgárőr egyesület elnöke és polgárőrtársai kínálták a jelenlévőket. A felvonulás résztvevőinek jólleső érzés volt látni a sok-sok integető kezet, mosolygós arcot, érdeklődő, kíváncsi tekinteteket településünk lakói részéről. Köszönet a lovasoknak, hogy szabadidejüket nem kímélve biztosították számunkra ezt a lehetőséget, köszönjük Gál János alpolgármester úrnak az anyagi támogatását, valamint Lipcsei Tibor nyírpazonyi lakosnak a lovasfelvonulás lelkiismeretes megszervezését, és a résztvevők szívélyes fogadását családi házánál.

Várjuk az rendezvény folytatását!

forrás: Önkormányzat

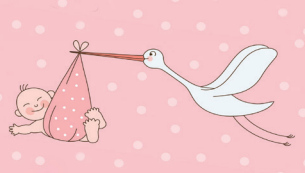

Gólya hozta

Bónis Korina
2019.02.20.

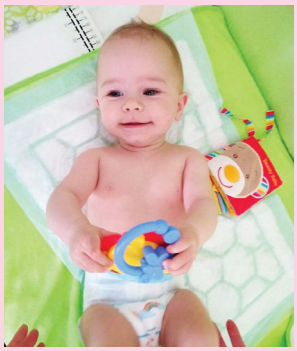

Fodor Anna
2018.07.16.

Ignéczi Róbert
2018.06.14.

Katona Kötöny
2019.01.09.

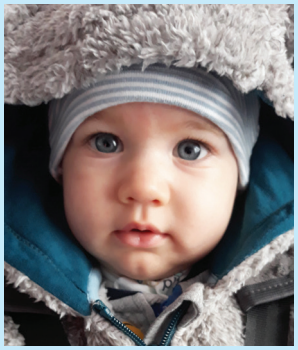

Kormos Máté
2018.05.10.

Kozma Bence
2018.12.02.

Krekács Nóra
2018.10.25.

Nagy Mira
2018.10.13

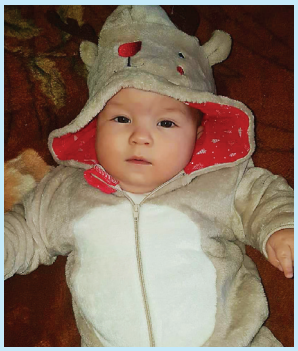

Raska Balázs
2018.06.21.

Sipos Péter Gábor
2018.06.16.

Szunyog Zsófia Bella
2018.10.03.

Székely Szofi
2018.02.21.

Tóth Lilien Hanna
2018.07.18.

Tóth Zsófia
2018.11.15.

Kocsis Karolina
2018.07.23.

2018 Idősek Klubja

A Csalogány Idősek Klubja minden hónapban megtartja összejöveteleit. Ezeken az összejöveteleken kívül folyamatosan különböző programokon veszünk részt. Többek között az alábbi kirándulásokon voltunk 50 fővel a szatmári részen:

- Lurdy Kastélymúzeum
- Móricz Zsigmond Emlékház
- Kölcsey Ferenc Emlékház
- Túristvándi Vízimalom
- Tiszabecsi Református Templom.

Az estét a Napkelte Panzióban zártuk jó hangulatú beszélgetéssel és nagyon finom vacsorával. A klubtagok rendszeres látogatói a helyi könyvtárunknak is, ahol szintén változatosak a programok:

- Ünnepi könyvhét
- Pocsai Imre nyelvész és képzőművész kiállítása
- Író-olvasó találkozó
- Hangos meseolvasás
- Horgolda kiállítás saját munkáinkból.

A programok keretében megtekintettük a Munkácsy Mihály és a Késő római kincsek kiállítását Nyíregyházán. Valamint Nyírbátorba is eljutottunk a Megyei Kulturális Seregszemlére.

Nagyon izgalmas és érdekes előadásokat hallgattunk Nyíregyházán az Idősek Akadémiája keretein belül:

- a cukorbetegség korai felismerése és megelőzése
- betegek jogai
- lelki problémák, a szeretet ereje és csodája életünkben.

Azonban a klub életében nem csak örömök, hanem bánatok is vannak, ilyenkor is igyekszünk segítséget, támogatást nyújtani egymásnak.

A községünkben rendezett programokon is folyamatosan aktívan részt veszünk:

- augusztus 20-ai rendezvényen
- idősek napján
- októberi megemlékezésen
- a kabalási út átadásán
- a közmeghallgatáson.

Ezúton is szeretnénk megköszönni és hálánkat kifejezni az önkormányzat dolgozóinak, a képviselő testületnek és a polgármester úrnak, hogy segítségükkel szebbé teszik nyugdíjas napjainkat.

Helyesírási verseny

A Színi Károly Két Tanítási Nyelvű Általános Iskolában minden tanévben megrendezzük a helyesírási versenyt 3.- 8. osztályos tanulóink között.

2019. január 24-én 37 gyermek mérte össze tudását, s bizonyította be Lőrincze Lajos szavait:

„Ismergetjük, tanuljuk egész életünkben anyanyelvünket is, ezt a sokszínű, sokarcú csodát. S minél jobban megismerjük, annál szebbnek, gazdagabbnak, csillogóbbnak látjuk."

Ebben a tanévben a következő tanulók lettek a legjobb helyesírók:

3. osztály: Juhász Máté
4. osztály: Ujlaki János
5. osztály: Holecskó Gréta
6. osztály: Patikás Donát
7. osztály: Türk Anna Sára
8. osztály: Nagy Márton

Gratulálunk, és további sok sikert kívánunk tanulóinknak!

Veller Ildikó

NYÍRPAZONYI HÍRNÖK
Nyírpazony Nagyközség Önkormányzatának lapja

Felelős kiadó:
Nyírpazony Nagyközség Önkormányzata

Szerkesztő munkatársak:
Syniart, Nyír-Aqua-Print Kft.

Elérhetőségek:
4531 Nyírpazony, Arany János utca 14.
Telefon: +36 42 530 030

E-mail: hirnok@nyirpazony.hu

Honlap: www.nyirpazony.hu

Készült: Start Nonprofit Kft.
Nyírségi Nyomdaüzeme, Nyíregyháza
Felelős vezető: Balogh Zoltán vezérigazgató

Énekverseny 2019

„Az ének szebbé teszi az életet, az éneklők másokét is." (Kodály Zoltán)

A Színi Károly Magyar-Angol Két Tanítási Nyelvű Általános Iskolában énekversenyt rendeztünk február 28-án 1-8. évfolyamban. A versenyen 32 tanuló vett részt. A gyerekek szabadon választható népdalokat, műdalokat adtak elő egyénileg vagy csoportokban. Gratulálunk minden résztvevőnek a színvonalas szereplésért!

I. helyezés – egyéni – alsó tagozat: Kulcsár Jázmin 1. o.
II. helyezés: Balogh Gréta Lilla 1. o.
III. helyezés: Juhász Eszter 1. o.

I. helyezés –egyéni – felső tagozat: Ecsedy Blanka 6. o.
II. helyezés: Gagyi Noémi 5. o.
III. helyezés: Türk Anna Sára 7. o.

I. helyezés – csoport: Fekete Fruzsina – Dorostyák Petra 5. o.
II. helyezés: Blazsán Blanka – Nagy Barbara – Victor Emma 4. o.
III. helyezés: Agócs Lea Norina – Türk Luca Lea 5. o.

Veller Ildikó

Kosárpalánták az iskolában

A Magyar Kosárlabdázók Országos Szövetsége meghirdette 2015-ben a Kosárpalánta programot. Ehhez a programhoz kapcsolódott a Nyírpazonyi Kosárlabdázók Egyesülete, melynek elnöke Hajdu Barna. Az ő segítségével készült el az iskola udvarán a műanyagborítású kosárlabdapálya, melyet nagy örömmel vettek birtokba a gyerekek.

2018-ban keresték meg iskolánkat, hogy vegyünk részt tanulóinkkal a Kosárpalánta programban, amely alsó tagozatos fiú tanulókból áll. Itt a gyerekek játékosformában tanulják meg a kosárlabda alapjait, például a biztonságos labdafogást, labdavezetést, passzolást. Hetente két alkalommal tartunk edzést külön az 1-2-os és 3-4-es korcsoportnak.

Évente három alkalommal veszünk részt ügyességi versenyeken, ahol az észak-keleti régió iskoláival mérik össze ügyességüket tanulóink. A Nyírpazonyi Kosárlabdázók Egyesületének az a célja, hogy az iskola „kosárpalántás" tanulói a Nyíregyháza Blue Sharks utánpótlás bázisa legyen.

Ebben a tanévben decemberben, februárban és áprilisban vettünk részt versenyeken. Tanulóink igen szép eredményeket értek el. Az első és második fordulóban a II. és III. helyezést szereztük meg. Április 6-án Debrecenben a harmadik fordulóban I. helyezést értünk el.

A képen a győztes csapat és edzőik: Bárányné Terjék Ildikó és Pálóczy András.

Költészet napja

„Hiába fürösztöd önmagadban,
Csak másban moshatod meg arcodat.
Légy egy fűszálon a pici él
S nagyobb leszel a világ tengelyénél."
/József Attila: Nem én kiáltok /

A Színi Károly Magyar-Angol Két Tanítási Nyelvű Általános Iskolában április 11-én ünnepeltük a költészet napját. Az 5. osztályos tanulók József Attila verseiből állítottak össze egy csokrot, melyből megismerhettük a költészethez, az élethez, az emberhez és a természet apró csodáihoz fűződő szoros kapcsolatát és szeretetét egyaránt, így köszönve a költészet varázslatos világát.

Veller Ildikó

Ízelítő a tavalyi tábor legjobb pillanataiból kedvcsinálónak erre az évre

Beszámoló a szünidei bibliatáborról

(2018. július 16-21.)

Sok örömről és jó tapasztalatokról tudok beszámolni a kedves olvasóknak, amikben részünk volt a nyári bibliatábor kapcsán. A Hetednapi Adventista Egyház nyírpazonyi gyülekezete számára egy új szolgálati lehetőségként merült fel ennek a programnak a megszervezése. Úgy láttuk, hogy a gyermekeknek a szünidőt gazdagító szép élményt adhatna egy ilyen tábor, ugyanakkor a szülőknek is könnyítést jelenthet az az egy hét. Az egész közösség örömmel és támogató szívvel fogadta a tervet, és fel is állt egy 10 fős csapat, akik összefogtak a tábor szervezésében és lebonyolításában.

Óriási segítséget kaptunk a polgármester úrtól, aki a könyvtár felajánlásával csodálatos helyszínt biztosított a programnak. Az önkormányzat illetékeseitől és dolgozóitól egy külön sátrat is kaptunk, hogy védjen az esőtől és a nagy hőségtől. Az idősek otthona biztosította az élelmezést, az óvoda az éttermét és felszolgáló kedves alkalmazottait.

A szülők szívesen vették a lehetőséget, a tábor kezdéséig be is telt a létszám, hogy kezdetét vehesse a program 35 kedves gyermekkel. Ahogy a gyermekek bizonyára izgatottan várták a tábor elindulását, mi is izgatottak voltunk, vajon hogyan fog sikerülni. A szülők sokat segítettek gondos közreműködésükkel, hogy reggel időben hozták és délután időben vitték a gyermekeiket.

A napi program zászlófelvonással, énekléssel, imával indult, aztán várt ránk a finom tízórai. A napi bibliai történetet először játék formájában ismerhettük meg, utána pedig korcsoportok szerint közös tanulás és beszélgetés keretében. Az ebéd egy kis sétát is igényelt, hisz át kellett menni a könyvtárból az óvodába. A gyermekek nagyon fegyelmezettek voltak, az úton sem volt semmi baj. A délutánok játékkal és kézműves foglalkozásokkal teltek, majd a nap végén zászlólevonással, énekléssel és imával zártuk a közös élményeket.

Hálásak voltunk Istennek azért, hogy a gyermekek együttműködőek és fegyelmezettek voltak, szívesen részt vettek a programokban. Hálásak voltunk a nagyrészt szép időért és hogy komolyabb baleset sem történt.

Szerettük volna, ha a gyermekek sok mindent elvisznek magukkal azokból a napokból, amiket együtt töltünk. A jókedv és a játék élményeivel együtt azt is, hogy az életnek mik is az igazi értékei, mikhez érdemes ragaszkodni igazán. Az egész hét mottója a kincskeresés volt és a tábor napjaiban arról tanultunk, hogy Jézus mit tanított az igazi kincsről, a kereséséről és megtalálásáról.

Az együtt töltött hét alatt sokféle dologgal lehetett zsetonokat gyűjteni. Jó magaviselettel, szorgalommal, jó feleletekkel, a játékokban való ügyességgel, eredményességgel. Ezeknek az összegyűjtött zsetonoknak az elköltéséhez péntek délutánra vásárt rendeztünk,

ahol sok értékes játék és használati tárgy várt gazdára. Volt is izgalom ám, hogy az eltelt napokban gyűjtött zsetonokkal milyen csodás dolgokat tudnak megvásárolni. Szinte minden felkínált holmi gazdára, boldog gazdára talált. Ez volt a tábor egyik fénypontja.

A másik fénypont, ami izgalmas és szép zárását is jelentette a tábornak, a szombati ünnepély volt, amikor a gyerekek csoportok szerint előadták azt, amit a héten tanultak. De jó volt látni, hogy sok szülő és nagyszülő elkísérte gyermekét és boldogan hallgatta, ahogy ezek a kicsik bátran és őszintén fogalmazzák meg mindazt, amit Jézustól tanultak!

Az ünnep fontos részeként, gazdagon terített asztal várt ránk. Közben beszélgethettünk és megkérdezhettem néhány gyermeket arról, hogyan érezte magát a táborban.

Íme néhány nyilatkozat ezekből:

„Nagyon tetszett a tábor hangulata, a foci és a zene. Kedvesek voltak a segítők. Szívesen felkeltem időben, hogy tudjak menni a táborba. Ez volt a legjobb tábor!" Balázsi Marci

„Jó volt a tábor. Kedvesek, jószívűek voltak a tanárok. Jó volt aranymondásokat és történeteket tanulni. Szívesen jövök jövőre is." Ruszka Erik

„Sokat játszottunk. Jó volt, hogy a játék feladatait meg tudtam csinálni. Egyik tanár sem volt szigorú." Újlaki János

„Szerettem a táborban a tanulást, az éneklést és a játékot. Sok éneket tanultunk. Minden nagyon szép volt." Balogh Réka

„Az volt jó a táborban, hogy sokat beszélgettünk, játszottunk. Különösen a vízicsata tetszett. Ha összevesztünk, akkor a tanárok kibékítettek bennünket. Jézusról tanultunk, hogy mi az igazi kincs." Zabolai Fanni Ildikó

Ahogy ez a tábor sikerült, arra ösztönöz bennünket, hogy szervezzük meg jövőre is. Jó lenne év közben is találkozni, de a jövő nyáron mindenképp szeretnénk újra a gyermekekkel lenni.

Mind a szervezés, mind a tábor lebonyolítása azt mutatta meg nekünk, ami mindenkor nagy tanulság és a jövő nagy lehetősége is: amikor emberek jó célok eléréséért akarnak tenni és ebben elnyerik Isten segítségét, akkor abból szép eredmények születnek.

Mindenhonnan csak segítséget kaptunk, amiért hálásak vagyunk. Hálával ezért nemcsak Istennek tartozunk, hanem az embereknek is, akik látva a tábor értékét, a benne rejlő lehetőségeket, odaadó és lelkes segítséggel támogatták a program megvalósítását. Isten áldja őket, hogy együtt szerezhettünk örömet a gyermekeknek és szüleiknek.

Bálint György
lelkész
Hetednapi Adventista Egyház

2018 Napközi Erzsébet-tábor a Színi Károly Magyar-Angol Két Tanítási Nyelvű Általános Iskolában

Iskolánk napközis tábort működtetett június 25-től 29-ig, ahol 42 gyermek vett részt a változatos programokon 8-tól 16 óráig, négy nevelő felügyeletével, s részesült naponta többszöri étkeztetésben. A diákok számára ez az egy hét ingyenes volt, hisz a finanszírozás nyertes pályázati forrásból és a Nyíregyházi Tankerületi Központ támogatásával valósult meg.

A kreatív tevékenységek mellett (rajzolás, színezés, kézműves foglalkozás, stb.) új ismeretekre is szert tettek, hisz ellátogattunk Debrecenbe az Agóra Tudományos Élményközpontba, az állatkertbe, s kollégánk segítségével bepillantást nyerhettek vizeink mikroszkópikus világába. Ezeken kívül különféle sporttevékenységekkel, gyermekjátékokkal, hangszeres játékokkal fejlesztették képességeiket. Nagy élményt nyújtott számukra a Buborék show, s az utolsó nap megmutathatták társaiknak, ki mit tud.

A gyerekek örömmel viselték az ajándékba kapott pólót a közös programokon. Élményeiket tábori füzetükben rögzítették rajzban, ill. írásban:

- Balog Márkó Bence: „Nagyon tetszett az állatkert, a játszótér, és a legó."
- Berki Jázmin: „Érdekes volt a tüzes buborék, a kirándulás, és hogy megalkottuk a vicces rímeket."
- Dancs Hajnalka: „A debreceni kiránduláson sok érdekes dolgot láttunk, és a buborék show is élmény volt."
- Deák Eszter: „A tornatermi és az udvari játékokat nagyon élveztem, és a buszozás külön élmény volt."
- Demkó Dorka Kata: „Legjobban a debreceni kirándulás és a buborék show tetszett, de az is jó volt, hogy lehetett különféle hangszeren játszani és furulyázni is tanultunk."

- Dobos István: „Legjobban a kirándulás tetszett Debrecenbe, de jó volt, hogy kaptunk jégkrémet is."
- Duleba Melinda Mária: „Részt vettem a vicces rímek megalkotásában, nagyon jó volt a kísérlet, a zengő villámok és a Planetárium is. Szerettem itt lenni."
- Duleba László Márk: „Jó volt, hogy jöhettünk kerékpárral, és még sok egyéb, a kirándulás, a buborék show, a kémiai kísérlet."
- Gagyi Noémi: „Nekem legjobban a buborék show, az Agóra és a „Ki mit tud?" tetszett."
- Hliva Máté: „Legjobban a szabad foglalkozások tetszettek, ezen kívül az Agora és az állatkert."
- Holecskó Gréta: „Sok dolog tetszett, az állatkert, mert ott voltak zsiráfok, a tornatermi játékok, és amikor az udvaron énekeltünk és játszottunk."
- Jaczkó Bálint: „Nekem leginkább a tűzharc és az Agóra tetszett."
- Jánosik Petra Kamilla: „Jól éreztem magam a Batári parkban, sokat rajzoltam, s tetszett a buborék show és az állatkert is."
- Juhász Máté: „Tetszett a kirándulás, és amikor együtt rajzoltuk a csoportképet a csomagoló papírra."
- Kojsza Krisztofer: „Számomra az Agóra Élményközpont marad a legemlékezetesebb program."
- Kovács-Hernádi Mór: „Nagyon jók voltak a programok, nagyon élveztem mindegyiket, főleg a debreceni kirándulást, mert rúdon biciklizhettem. Jövőre is szeretnék jönni!"
- Kozák Panna. „Nekem a tor-

natermi játékok és a „Ki mit tud?” tetszett a legjobban.”

- Kuzma Viktória: „Jól éreztem magam, mert kirándultunk, játszottunk, sokat rajzoltam, színeztem, hullahoppoztam és ritmushangszereztem.”
- Lustig István: „Érdekes volt az élményközpont, a „Ki mit tud?”, és az, hogy csoportképet készítettek rólunk az egyenpólónkban.”
- Mester Ferenc: „A parkban szerettem játszani, és az, hogy legóból érdekes dolgokat építettünk.”
- Molnár László: „Szerettem a kinti és a tornatermi játékokat, és jó volt a kirándulás.”
- Nagy Dániel: „Legjobban a legózás, a labdázás és a buborék show tetszett.”

- Nagy Álmos József: „Szerettem legózni, a parkban játszani, és nagyon finom volt az ebéd.”
- Ónodi Barnabás: „Számomra a legérdekesebb a kémia óra volt.”
- Ónodi Zsombor: „A debreceni kiránduláson éreztem magam a legjobban.”
- Orosz Erik: „A tűzharc és a debreceni kirándulás volt a legjobb.”
- Raska Ákos: „Jó volt a parkban játszani, a legó építés, az Agóra és a „Ki mit tud?” is.”
- Révész Eszter: „Szerettem a hullahoppozást, a virág képek készítését és a színezést.”
- Szabados Enikő: „Sok jó dolog volt, az Agóra, a „Ki mit tud?”, a hullahopp és a legó is.”
- Szaniszló Balázs: „Belenéztem a mikroszkópba, és a játszótéren is jól éreztem magam.”
- Szondi Levente: „Sok dolog tetszett, az, hogy ebéd után kimentünk a parkba, legóztunk, jártunk a tükörlabirintusban, és a kémiai kísérlet is.”
- Szoták Bence: „Jól éreztem magam a játszótéren, és hogy biciklit is lehetett hozni.”
- Tara Róbert: „Számomra a legemlékezetesebb élmény az Agóra marad, s a közös legózás.”
- Tóth Zselyke Ágnes: „A legérdekesebb a buborék show volt, és élmény volt az állatkert, mert ott láthattam a zsiráfot.”
- Tóth Regina Zsófia: „Az tetszett a legjobban, hogy sokat játszottunk, és új játékokat is kaptunk.”
- Tóth Krisztián: „A legnagyobb élmény számomra az Agóra volt, mert ott sok érdekes dolgot láttam.”
- Türk Luca Lea: „A legizgalmasabb program számomra az Agóra, a buborék show és a „Ki mit tud?” volt.”
- Udvarhelyi Milán: „Legjobban az tetszett, amikor a parkban játszottunk, érdekes volt a buborék show, az Agóra és a „Ki mit tud?” is.”
- Vass Ádám: „Nekem legjobban a tűzharc és a foci tetszett, mert szeretek sportolni.”
- Weinrauch Renáta: „A legnagyobb élmény számomra a „Ki mit tud?” volt, mert egyedül énekelhettem. Nagyon jól éreztem magam a táborban, örülök, hogy itt lehettem, és a jövőben is szeretnék részt venni. Szeretném, ha a többiek is eljönnének!”
- Weinrauch Károly: „Nagyon tetszett minden, főleg amikor a parkban voltunk, a fagyizás és a „Ki mit tud?”. Jövőre is jövök!”
- Zsiga Lili: „Nekem a kézműves foglalkozások, a rajzolás és a színezés tetszett leginkább.”

Veller Ildikó

„Szép magyar beszéd” verseny

„Nemesebb és hasznosabb foglalatosság nem lehet, mint a hazai nyelvet a legfőbb tökéletességre vinni.”
Kazinczy Ferenc

A Kazinczy-díj Alapítvány Péchy Blanka emlékére rendezett Szép Magyar Beszéd 5-8. évfolyamos tanulók részére elnevezésű verseny Szabolcs-Szatmár-Bereg megyei nyíregyházi körzeti fordulóján a 7-8. évfolyamos kategóriában Türk Anna Sára, a Színi Károly Magyar-Angol Két Tanítási Nyelvű Általános Iskola 7. évfolyamos tanulója I. helyezést ért el, ezzel bejutott a kisújszállási országos döntőbe.

Az Emberi Erőforrások Minisztériuma, a Kazinczy-díj Alapítvány, Kisújszállás Város Önkormányzata és a Móricz Zsigmond Református Kollégium, Gimnázium, Szakgimnázium, Általános Iskola és Óvoda meghívására érkeztünk Kisújszállásra, a Dunától keletre fekvő megyék általános iskolás korú tanulóinak 2019. április 5-7. között megrendezett „Szép magyar beszéd” versenyére.

Mivel 1999 óta vált lehetővé az, hogy a tanulók a legmagasabb fokon is összemérjék tudásukat, így ez alkalommal ünnepeltük a verseny 20. évfordulóját is.

A 7-8. osztályos tanulók közül a keleti országrész döntőjére idén a tíz megyéből hatvankét versenyző jutott be. A döntőt a kisújszállási Városházán rendezték meg két fordulóban. Első nap a szabadon választott szöveget olvasták fel a tanulók, másnap a kötelező szöveget. A versenyzők közül összesen tizenhatan kapták meg a Kazinczy-jelvény arany fokozatát, s az értékes könyvajándékot. Rendkívül büszkék vagyunk Türk Anna Sárára, iskolánk tanulójára, aki megkapta ezt az elismerést a versenyen nyújtott szép teljesítményéért.

A Kisújszálláson eltöltött három nap alatt színes kulturális programokon vettünk részt. Megismerkedtünk a város irodalmi hagyományaival, műemlékeivel, néprajzával.

A legnagyobb öröm számomra és a kísérő magyartanárok számára az, hogy tanítványaink közvetítésével van jövője a magyar nyelv ápolásának, értékei megőrzésének.

Veller Ildikó

PRÓBANYELVVIZSGA

a Színi Károly Magyar – Angol Két Tanítási Nyelvű Általános Iskolában

A Színi Károly Magyar – Angol Két Tanítási Nyelvű Általános Iskolában 2011 óta folyik két tanítási nyelvű oktatás. Ez azt jelenti, hogy a gyerekek első osztálytól emelt óraszámban tanulják az angol nyelvet, valamint bizonyos tantárgyakat célnyelven oktatunk számukra. Az oktató-nevelő munkát minden évben angol anyanyelvű lektor segíti, mely hozzájárul a gyerekek idegen nyelvű kommunikációjának fejlődéséhez.

Napjainkban a nyelvvizsgának kiemelkedő a jelentősége. A két tanítási nyelvű iskola célja, hogy nyolcadik osztály végére a tanulók egy része képes legyen középfokú, azaz B2 szintű nyelvvizsgát tenni. Ezért úgy döntöttünk, hogy próbára tesszük a gyerekek tudását.

Iskolánkban a 2018 / 2019-es tanévben kétszer adódott lehetőség éles írásbeli próbanyelvvizsga teljesítésére a TIT Jurányi Lajos Egyesülete jóvoltából. A hatodik osztályos gyerekek B1 szintű, még a hetedik, nyolcadik osztályos tanulók B2 szintű írásbeli feladatsort oldottak meg. Az írásbeli feladatok mellett a diákok szóban is megmutathatták tudásukat, rátermettségüket.

A tanulók egyöntetű véleménye az volt, hogy ez egy kiváló lehetőség arra, hogy jártasságot szerezzenek a vizsgázás folyamatában, menetében, valamint megismerhessék a nyelvvizsga feladattípusait. Összehasonlítva az őszi és a tavaszi eredményeket, az a tapasztalatunk, hogy tavaszra, még több tudás birtokában, a tanulók nagyobb százaléka tudta teljesíteni az elvárt szintet.

Bízunk benne, hogy a következő évfolyam tanulói még kiemelkedőbb eredményeket érnek el. Bizonyítva ezzel azt, hogy a két tanítási nyelvű iskola beváltotta a hozzá fűzött reményeket. A tanulók és a szülők láthatják, hogy a befektetett munka megtérül és az itt tanító pedagógusok is büszkék lehetnek az eredményekre.

Gáthy Gabriella

Emlékezés Kabalás 100 éves történetére

Nyírpazony Nagyközség fejlesztési koncepcióját a képviselő-testület jóváhagyásával készíti el. Lakossági fórumokon a polgármester beszámol a mindenkori ez irányú helyzetről. Nagy hangsúlyt kapott a belterületi fejlesztések mellett a külterületen élők helyzetének figyelemmel kísérése, komfortérzetük javítása is.

A nagyközség legnagyobb külterülete Kabalás, ahol már 800 fő lakik, az önkormányzatnak köszönhetően igen jó infrastrukturális körülmények között. Amire a mai kor emberének szüksége van, minden biztosított: víz, villamos-energia, gáz, kábeltévé, gyerekeknek játszótér, kerékpárút, kövesút, szennyvízelvezető csatorna, nyugodt lakhatási körülmények, közrend, közbiztonság.

A fenti megállapítások ma már természetesek, kíváncsiak voltunk, hogy éltek ezen a területen 100 éve az emberek.

Megkerestem ezért a település legidősebb lakóját, Rácz Józsefné Ónodi Erzsébetet, aki 1926 októberében született. 1929-ben jöttek a településre szüleivel, Ónodi Miklóssal és családjával.

- Az első kabalási lakos Kiss János és családja volt. Az ő házuknál volt az ásott kerekes kút, mely az itt-élőknek központi helye lett. – kezdte Erzsike néni a visszaemlékezéseit.

Elmondása szerint az ideköltöző családok a Kabalás környéki területről jöttek ide lakni.

- Nem mindenkit sorolok fel – mondta -, de emlékeim szerint a Nyárádi-Pozsonyi-Ónodi-Bodnár-Révész családok elsők között választották ezt a helyet lakóhelyükként.

Jellemző volt az. ún. földház kialakítása, mely 1,50 m mély, földbe ásott helyiség volt csutkaszár és kóró felső fedéssel, ezekben laktak mindaddig, amíg stabilabb épületet sikerült létrehozniuk.

Megélhetésüket a tehén, baromfi,- és sertéstartás biztosította. Jellemző közlekedési eszközük a tehén vontatta szekér volt.

Sóstóhegy területén szőlőműveléssel foglalkozó uradalomhoz jártak az itt-élők dolgozni, legtöbben summásként vállaltak munkát.

Kértem, hogy mondjon valamit családjáról is. Korát meghazudtolóan azonnal rá is tért az élete bemutatására.

Iskolába a faluba jártak, a Református és Katolikus Iskolába. 1947. október 23-án férjhez ment Rácz József nevű helyi lakoshoz, akivel 63 évig éltek nagy megértésben. Házasságukból 8 gyerek született, két leánya ma is Kabaláson él. Sajnos a férje 9 éve elhunyt, 14 unokája és 18 dédunokája aranyozza be életét.

Erzsike néni az unokáit, dédunokáit hosszú történetek mesélésével és számtalan verssel szórakoztatja, nagy csodálattal hallgatják az imaházban is, mely elmondása szerint színesíti hétköznapjait.

Kérésének eleget téve meghallgattam én is egy általa költött verset, egy Jézussal kapcsolatos tanulságos történetet és az ő gyerekkorában kedvelt verset, mely a fecskékről és a verebekről szólt.

Szünetet sem tartva folytatta a beszédét.

- 3 éve szívműtétet kellett vállalnom, mert nagyon beteg voltam. A sikeres műtét után igen jó az egészségi állapotom, melyet köszönhetek Borbély doktor úrnak, aki kérés nélkül minden hónapban általános vizsgálattal ellenőrzi egészségügyi helyzetemet.

Mintha gyakorló nyilatkozó lenne rátért Kabalás időközönkénti fejlődésére. Minden szakasznál volt egy-egy bölcs megjegyzése.

Példaértékűnek tartja, hogy az iskola építésében minden lakos részt vett, eközben az ideiglenes iskola Révész Pálék egyik szobája volt. Még ma is szép emlékkel említik az emberek Nagy tanító néni oktatási munkáját, gyermekszeretetét.

A fejlődést illetően nagy lépés volt a villany bevezetése Kabalásra. Mosolyogva emlékezik arra, hogy elsők között vett egy mosógépet, a szomszédok hitetlenül nézegették, nem hittek a gép munkájának következményében.

A mai emberek el sem tudják képzelni, hogy kezdetben volt egy segélyhívó telefon Ónodiéknál és csak az biztosította a kapcsolatot a külvilággal.

- Visszatérnék a villany bevezetésre - mondja Erzsike néni. - Annyi szép műves petróleumlámpa volt a házaknál, szinte a ház díszeként, és ezek gyűjtők tulajdonába kerültek, ma sokan sajnálják, hogy eladták.

Nagy esemény volt a 45 éve megépített kövesút, mely buszjáratot is biztosított a lakosságnak.

A 2 éve megújított kerékpár- és kövesútra annyira szükség volt, mint a korábbi kövesútra. Halkan jegyzi meg, hogy jó időben kiül a pihenő padjára és tapasztalja, hogy mennyit fejlődött a település, milyen sok a gépkocsi.

Itt is volt egy bölcs megjegyzése: - Gyerekkoromban felnőttünk úgy, hogy csak tehenet láttunk, gépkocsit nem. A mai gyerekek pedig felnőnek úgy, hogy gépkocsit látnak és tehenet, lovat nem, mert a településen már senki sem tart.

Megnyugvással szólt a település közrend és közbiztonsági helyzetéről. Megjegyezte, hogy e nélkül nem választanák egyre többen Kabalást lakóhelyükké. Különösen javult a helyezet a polgárőrök tevékenységével, segítségükkel megszűnt többek között a szemétlerakás, falopás, vadállomány befogása. Megalakulásukkor csatlakozott a Polgárőrséghez 3 fő a Hetednapi Adventista Egyház helyi lakosai közül is.

Beszélgetésünk közel 3 óra hosszáig tartott, udvariasan félbe kellett szakítanom, látszott rajta, hogy volna még mondanivalója. Nagyléptekkel Kabalás történetének első 100 éve főbb eseményeit mondta el az Élő Legenda. Köszönjük szépen, hogy megosztotta velünk hiteles emlékeit, kívánunk számára jó egészséget, nagy családjának igazi boldogságot.

A képen Erzsike néni és férje, 60. házassági évfordulójukon.

Mrenkó László
önkormányzati képviselő,
polgárőr
egyesületi elnök

Nyírpazony településüzemeltetési kft.

Az idei évben a Kft dolgozóival és a közmunkások bevonásával elkezdtük a Bárczi dűlőnél vadhálós kerítés készítését: fakivágás, tereprendezés, nyomvonal kitűzése, betontartó-oszlop lerakása, feszítődrót és vadháló rögzítése.

Folyamatosan készítjük a csapadékvíz elvezető árkok felújításához szükséges árokelemek gyártását.

Márciusi hónapban kezdtük meg a konyha mögötti területen egy új játszótér kialakítását az Aranyalma Óvoda részére.

Felújításra került az Aranyalma Óvoda és a gyógyszertár közötti kerítés.

Az Aranyalma Óvoda részére egy diabetikus konyha kialakításának kivitelezését végeztük el.

A Nyírpazony Településüzemeltetési Kft.
üzemeltetésében lévő
Nyírpazonyi Köztemetőben 1994. évben és az ezt megelőző években temetett vagy újraváltott sírok 25 éves használati ideje 2019. december 31-én lejár.
Az újraváltásokat 2019. december 31-ig tehetik meg a rendelkezésre jogosultak.
Nyírpazony Nagyközség Önkormányzat Képviselő - Testületének 4/2016. (II.03.) önkormányzati rendelete alapján az újra nem váltott sírhelyek értékesítésre kerülnek!
Sírhely megváltással kapcsolatos ügyintézéshez keressék fel irodánkat:
Cím: 4531 Nyírpazony, Széchenyi u. 17.
Ügyintéző: Vajas Beáta
☎: 42/212-640; 30/635-5853
E-mail cím: nyirpazonykft@gmail.com
Honlap: www.nyirpazonykft.hu
Ügyfélfogadás:
hétfőtől – péntekig: 7:30 – 9:00

Nyírpazony Településüzemeltetési Kft. létrehozott egy honlapot, ahol az érdeklődők szintén tájékozódhatnak az aktuális híreinkről a következő linken:
www.nyirpazonykft.hu,
valamint a honlapon elérhetőek a Temető nyilvántartással kapcsolatos adatok is.
Bárki tájékozódhat hozzátartozójának sírhely-adatairól.

Június elsejétől változás történt a Településüzemeltetési Kft. vezetőjének személyében.

Asztalos László helyett 2019. augusztus 31-ig Vajas Gyula intézi a továbbiakban az ügyvezetéssel kapcsolatos teendőket.

Asztalos László a Kft. megalakulása után egy hónappal 2012 júliusában kezdte a munkáját önkormányzatunknál.

Ezúton is szeretnénk megköszönni a településünkért végzett áldozatos, lelkiismeretes tevékenységét.

Jó egészséget, további sikereket kívánunk munkájában és magánéletében egyaránt.

A könyvtár

Szinte felsorolni is nehéz a könyvtár által megrendezett programokat. Nincs olyan hét, hogy valamilyen rendezvény, esemény ne lenne könyvtárunkban.

A Könyvtárellátási Szolgáltató Rendszernek is köszönhetően gyakoriak az író-olvasó találkozók, kézműves és kreatív foglalkozások, vetélkedők, könyvtármozis vetítések, szabadidős programok.

Az már nem kérdés, hogy van-e létjogosultsága a XXI. században a könyvtáraknak, hiszen jelentősen túlnőttek azon, hogy csupán könyvekkel sűrűn megpakolt polcok "raktárai" legyenek. Egy modern könyvtár akkor működik jól, ha ténylegesen figyelembe veszi a különböző korú, nemű és érdeklődésű emberek igényeit.

Bár a könyvtárak jellege jelentős változáson ment át, főleg itt vidéken, de mit sem veszített eredeti célkitűzéseiből. A tudás megőrzése, átadása. „Az alexandriai könyvtár az ókori világ legnagyobb könyvtára volt. A Kr. e. 3. században hozták létre Egyiptomban, hogy az addig többnyire a templomokban őrzött tekercseket egy helyen gyűjtsék össze. A könyvtár eredeti rendeltetése a könyvek gyűjtése mellett, a Muszeionban tevékenykedő tudósok munkájának elősegítése volt…. Más népek vallásos szövegei, meséi is megtalálhatóak voltak, de rendszerint ezeket is lefordították görögre." Tulajdonképpen ez most sincs másként, csak a jelen kornak megfelelően. Ezért nem kevés büszkeséggel mondhatjuk el, hogy a nyírpazonyi könyvtár családias hangulata mellett változatos programokat kínál a betérőnek. (HZ)

Ízelítő a kínálatból, de mindenki inkább győződjön meg róla saját maga:

- a Föld napján Simon Szilvia interaktív előadása,
- horgolás szakkör,
- Gyermekkönyvnapok: M. Kácsor Zoltán író-olvasó találkozó,
- kézműves foglalkozások,
- látogatás a megyei könyvtárba -„pincétől a padlásig",
- könyvtármozis vetítés a Mátyás király év kapcsán,
- bemutató óvodásoknak japán papírszínházzal,
- a családi napra könyvsátorral vonult ki a könyvtár,
- a mesefelolvasó maratonon közel 100 gyermek hallgatta19 felnőtt meséit,
- a madarak-és fák napja rendezvénysorozatának egyik állomása könyvtárunk volt.
- Gosztola Adél: A sötétben látó tündér meséjét az ovisok és az alsós gyerekek is élvezettel hallgatták.

Pacsai Imre képzőművészeti munkásságáról

Szarvason született 1947-ben. Szülővárosához kötődik művészi munkásságának indulása, ahol tagja lett a szarvasi Vajda Péter Művelődési Ház képzőművészeti körének, melyet Zsáky István főiskolai tanár vezetett.

Ruzicskay György festőművész, Szarvas neves szülötte jelentős hatással volt festői látásmódjának kialakulására, aki a képzőművészet iránt érdeklődő fiatalembert a természet szépségének megfigyelésére és ábrázolására buzdította. Korai munkáinak sikerességét igazolja az országos Erkel Ferenc Diákünnepeken való sikeres részvétel (1965), ahol díjat nyert munkáival.

Főiskolai tanulmányait befejezve a Békéscsabai Képzőművész Kör tagjaként folytatta alkotói munkáját, amely Koszta Róza festőművész irányításával működött. A képzőművészeti körben kapott inspirációk tovább erősítették az alföldi festészethez való kötődését. A Munkácsi Mihály Múzeum rendezte Alföldi Tárlaton (1968), majd a Békéscsabai Képzőművészeti Kör tagjaként Békéscsabán (1970, 1972), Budapesten (1970), Zrenjaninban (1971), a Békési Tárlaton (1971, 1973), a Sárréti Napok kiállításán (1970, 1971) vett részt munkáival. Művei láthatók voltak a Hajdú-Bihar megyei Pedagógus Festőművészek Kiállításán (Debrecen, 1975, 1976), majd Debrecenben az Őszi Tárlaton (1977). Képei bemutatásra kerültek a nyíregyházi Váczi Mihály Művelődési Házban (1992, 1994), a szegedi Móra Ferenc Múzeumban (1995), a Nyíregyházi Főiskolán (1998, 2007), Vácott (2000) a Madách Imre Művelődési Házban, Tokajban (2009) rendezett önálló kiállításán. Résztvevője volt a Berettyóújfaluban (1984) majd Vácott (2009) működő nemzetközi képzőművészeti tábornak, melyek kiállításain szerepelnek munkái.

Munkásságáról méltatás jelent meg a Művészet (1970), a Köröstáj, Dolnozemský slovák, Ľudové noviny című folyóiratban. A Békés megyei Népújság Köröstáj c. kulturális rovata Békési Élet, a Hajdú-Bihari Napló, a Kelet-Magyarország, a Ľudové noviny című folyóirat, a Prameň kulturális kiadvány mutatta be számos grafikai munkáját, festményét. Festményein felismerhető az alföldi hagyományokhoz való kötődés, színvilága derűs, hangulatos. Mesterei elsősorban látásmódját formálták, festményei e hatások ellenére egyéni stílust tükröznek, amire méltatói is felhívják a figyelmet, mely megállapítást később keletkezett munkái is igazolják. Munkái között számos portré szerepel, melyek a látvány mellett az ábrázolt személy jellemét, s a művésznek az ábrázolt személyhez való viszonyát is meggyőző módon jeleníti meg.

A mesevilág szerepe gyermekkorban

A mesékkel való találkozás optimálisan már kisgyermekkorban elkezdődik, a család szerepe fontos ebben a folyamatban.

A gyakorlat azonban egyre inkább eltér ettől, mivel az elektronikus média és a televíziózási szokások átrendezték a családok, a közösségek életét.

Értékrendjükben háttérbe szorul a mese, szokásrendjükből kihal a mesemondás és a meseolvasás. Sokszor találkozunk óvodás, iskolás gyermekekkel, akik az okostelefon, tablet, televízió "fogságában nevelkednek".

A civilizáció rohamos fejlődése miatt persze elkerülhetetlen, hogy gyermekeink igen hamar találkozzanak ezekkel az eszközökkel, viszont a szülők felelőssége, hogy határokat szabjanak, és mértékkel, felügyelet mellett ismerjék meg ezeket az eszközöket. Szintén a szülők feladata, hogy a gyermekeik ismerjék, szeressék, nézegessék, olvassák a könyveket is!

A mese nagyon fontos a gyermek szocializációjában, a mesék a világ megtapasztalásának sajátos emberi módjai. A meseélmény gazdagítja a gyermeki személyiséget, formálja az esztétikai, erkölcsi érzelmeket, fejleszti az értelmi képességeket, kibontakoztatja a gyermeki világképet és az anyanyelvi-kommunikációs képességeket.

Legyen idő meseolvasásra közösen, hideg téli estéken a legjobb program a család életében!

Ajánlom a szülők figyelmébe Kádár Annamária: Mesepszichológia könyvét.

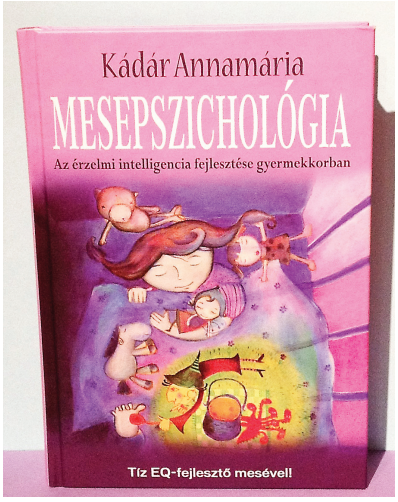

Balázs Zsófia
védőnő

Nyírpazonyi Nők Klubja: életünkről, összetartozásunkról, munkánkról

A 2018-as év az emlékezés, az összegzés és az ünneplés éve.

15 évesek lettünk!

Megalakulásunkkor szép tervek születtek. Szerettünk volna településünkről, egyéb közösségekről első kézből értesülni, mely valóra is vált!

A község vezetői, képviselő-testülete, intézményeink számíthatnak építő véleményünkre, mellyel - úgy érezzük - sokat segítünk.

Minden hónap második hétfőjén találkozunk klubtársainkkal. Megosztjuk egymással a gondokat, problémákat, ha tudunk, közösen keresünk megoldást, de ha teljes megoldást nem is tudunk nyújtani, a kedves szó, egy simogatás is sokat jelent!

Egymás rezdüléseit ismerjük, számíthatunk egymásra.

Közösségi munkánkhoz több szabadidőre van szükség, aki mozgalmas, pörgő életet élt, az nálunk is megtalálja ugyanezt! Tagjainkat régi emlékek kötik össze. Jó átélni a fellépéseink izgalmát, a készülődést, a szép ruhák viselését, amit a kívülállók is sokszor irigyelnek. Jó bezsebelni az elismeréseket egy-egy fellépés után! Ilyenkor elfelejtjük a hosszú próbákat, ahol egymás segítésével, javaslataival alakítjuk ki alkalomhoz illő műsorunkat. Az idő eljár felettünk, a mozgásunk sem a régi, de a szívünk örökké fiatal marad a közösség által!

Az egészséges életmóddal kapcsolatban előadásokat hallgatunk meg, megemlékezünk minden ünnepről, örömet szerzünk egymásnak és másoknak is. (Pl: Mikulás alkalmából tagjaink gyerekeit, unokáit meglepjük.)

A napokban segítettünk a Megyei Vöröskeresztnek: kb. 2 tonna ruhát gyűjtöttünk, a játékokat kisgyerekeknek juttattuk el.

Színházba, rendezvényekre, kiállításokra is eljutunk a klub szervezésében, ahová egyébként nem biztos, hogy el tudnánk menni.

Kirándulásokra pedig családtagjainkat is elvihetjük, amely szintén egy kiváló lehetőség, az élmény pedig csodálatos!

A kirándulásokra pedig családtagjainkat is elvihetjük, amely szintén egy kiváló lehetőség, az élmény pedig csodálatos!

A környező és távolabbi települések civil szervezeteivel, az egyesület tagjaival is jó kapcsolatot ápolunk, látogatjuk egymás rendezvényeit! Az ismerkedések alkalmával barátságok szövődtek, ami csak a javunkat szolgálja.

Várjuk fiatalabb lakosaink közül azokat, akiknek felkeltette érdeklődését munkánk, életünk, és akik szeretnének tenni a közösségért és lakóhelyükért!

Első- és utolsósorban is elnök asszonyunknak szeretnénk megköszönni a 15 év kemény és odaadó munkáját, amellyel sokat segített és összetartotta lelkes csapatunkat!

Mindannyiunknak sok sikert, jó egészséget kívánunk!

Nyírpazonyi Nők Klubja tagsága
Hortobágyi Lászlóné

Játékos angol tehetséggondozás az óvodában

A mai modern korban szinte nélkülözhetetlen – az anyanyelven kívül – minimum egy idegen nyelv ismerete.

Az Aranyalma Óvodában elindult ebben a nevelési évben a játékos angol tehetséggondozás. A foglalkozások az óvodás gyermekek körében heti 1x történik két csoportban, 4-5 éves és 6-7 éves kortól. Az óvodás kornak megfelelő játékokkal, mondókákkal, dalosjátékokkal ismerkednek az angol nyelvvel. Kimondottan a játékosságra kerül a hangsúly, arra, hogy a gyermek élménydús, izgalmas, tevékenykedtető cselekedetein keresztül ismerkedjen meg az idegen nyelvvel, hogy ez a későbbiekben fontos és meghatározó, pozitív élménynyé váljon. Minden alkalom várakozással telve érkezik el, hiszen a vidám, derűs légkör, a más kultúra, ünnepek, szokások megismerése motiválja őket. A gyerekek szívesen vesznek részt ezen a fél órán, hiszen később, az iskolában majd ugyanolyan izgalommal és érdeklődéssel fordulnak az idegen nyelvhez, mint itt, az óvodában.

Eddigi tapasztalataink szerint az angol fejlesztés alapozó jellegű, amely előkészíti a későbbi tudatos nyelvtanulást.

Pintér Éva
Kisgyermekkori angol fejlesztést vezető óvodapedagógus

Óvoda

Tárgyi feltételek:

Intézményünk iránt megnövekedett a kereslet, így a nyár folyamán ötödik csoportszoba létrehozása vált szükségessé, melyet a fejlesztőszobából hoztunk ideiglenesen létre. Óvodánk régi szárnyát felújítottuk az önkormányzat jóvoltából, a Településüzemeltetési Kft. dolgozóinak segítségével. Játék- és eszközállományunk adottak és megfelelőek a mindennapi munkánkhoz.

Pedagógiai munka:

A Nyírpazonyi Aranyalma Óvoda Helyi Pedagógiai Programja alapján végezzük mindennapi munkánkat. Szeptembertől a projekt módszer szerint, a gyermekek tapasztalataira építve, életkori sajátosságaikat és eltérő fejlődési ütemüket figyelembe véve végezzük gyermekeink fejlesztését. A konstruktív életvezetésre nevelés a nevelésünk legfontosabb értéke. Mottónk: „Minden gyermek abban fejlődik a legjobban, amiben jól érzi magát."

Munkánkat az idei évben is segítik: logopédus, gyógypedagógus, fejlesztő pedagógus.

Pár érdekes adat:

Az óvodalétszám alakulása 2014-től napjainkig…

- 2014. október 1-én: 84 gyermek,
- 2015. május 31-én: 93 gyermek,
- 2015. október 1-én: 80 gyermek,
- 2016. május 31-én: 89 gyermek,
- 2016. október 1-én: 81 gyermek,
- 2017. május 31-én: 91 gyermek,
- 2017. október 1-én: 91 gyermek,
- 2018. Gyermek létszám: 121 fő
- 2019. április 10-én 131 fő

Tehetséggondozó foglalkozások:

Angol játékos foglalkozás: kiscsoportos formában 4 éves kortól, a foglalkozásokat saját kollégáink tartják, akik ilyen irányú végzettséggel is rendelkeznek.

Bozsik foci: a focizni vágyó gyerekekkel szintén óvónéni foglalkozik, évi 4 alkalommal részt vesznek a nyíregyházi stadionban megrendezett foci gálán.

Kung-Fu: a mozogni vágyó gyerekeknek.

Klasszikus balett: heti két alkalommal.

Óvodánkban 2018 szeptemberétől elindítottuk a "Boldog óra" foglalkozásokat. Örömmel vettük át az ezzel járó BOLDOG ÓVODA oklevelet.

A Magyar népmese napja alkalmából óvodánkban láthattuk a BURATTINÓ bábszínház előadásában „A farkas és a róka a lakodalomban" című magyar népmesét. Az előadásra meghívtuk volt, nyugdíjas dolgozóinkat is, akikkel a mese végén egy kellemes hangulatú beszélgetésben volt részünk.

Boldogságóra foglalkozások az Aranyalma Óvodában

A 2018/19-es nevelési évben két csoportban (a Pillangóban és a Katicában) elkezdtük a boldogságóra foglalkozásokat. Célunk, hogy szisztematikus gyakorlatok alkalmazásával készségszintűvé tegyük a pozitív életvezetést. Hiszen a pozitív érzelmek adják a megismerés, az intellektuális és szociális képességek fejlődésének motivációs alapját, a pozitív érzelmek az önkiteljesedést energetizáló tényezők. A pozitív érzelmi állapotok, a boldogság megteremtésének technikái taníthatók, az irányított pozitív fókuszú élményszerzés és élménybefogadás képessége kimunkálható, a pozitivitás iránti érzékenység kialakítható. Tevékenységeink alapja a bátorító, megerősítő pedagógiai attitűd, a foglalkozásokon helyet kap a feszültségoldás, a relaxáció, a saját tapasztalatok, élmények felidézése, a zene, tánc, rajz, az improvizációs játékok, és számos alkotó tevékenység. A boldogságórák nemcsak a csoportokat kovácsolják összetartó csapattá, ill. erősítik a baráti és társas kötelékeket, hanem pozitív hatással vannak a gyerek-szülő kapcsolatokra, sőt a pedagógusokra is.

Témáink:

1. A hála gyakorlása
2. Az optimizmus gyakorlása
3. Társas kapcsolatok ápolása
4. Jó cselekedetek gyakorlása
5. Elköteleződés egy cél mellett
6. Megküzdési stratégiák
7. Apró örömök élvezete
8. A megbocsátás gyakorlása
9. Testmozgás
10. Fenntartható boldogság

Vassné Kozák Orsolya
óvodapedagógus

Egészségeset és finomat

Óvodánk konyhája egy újabb konyharésszel bővült. Fontosnak tartottuk, hogy a diétás étkeztetésre szoruló gyermekek ételei biztonságos körülmények között készüljenek el.

Jelen pillanatban 1 fő diétás szakács készíti az ételeket, 1 fő pedig hamarosan végez a diétás iskolai képzésben. Fontos számunkra, hogy minden munkavállaló képzéseket szerezzen az ételkészítés terén, ezért 3 fő szakács iskolába jár.

2019.április 13-án "Diétás étkeztetés a hétköznapokban" címmel a szülőknek és a témában érintetteknek szakmai napot szerveztünk. A meghívott előadók között jelen volt Zelenák Ilona közegészségügyi járványügyi szakügyintéző, a Nyíregyházi Járási Hivatal Hatósági Főosztály Népegészségügyi Osztályáról, valamint Tanács Attila fejlesztő séf, az Élelmezésvezetők Országos Szövetségének tagja, számos verseny zsűrielnöke, a mindenmentes főzősuli szakoktatója, tulajdonosa, aki szakmai és gyakorlati bemutatót tartott. .

A rendezvény rendkívül sikeres volt, az itt hallottakat, tanultakat a hétköznapokban alkalmazni fogjuk.

Köszönet

Már második alkalommal rendeztük meg Nyírpazony Nagyközség Önkormányzatának támogatásával, a Nyírpazonyi Nők Klubja szervezésében a KÖZÖS NŐNAPOT. Célunk az volt, hogy vendégül lássuk és megünnepeljük a szebbik nem azon képviselőit, akik helyben dolgoznak, tevékenykednek különböző intézményeknél, szolgáltató cégeknél és civil szervezeteknél.

Dubay László polgármester köszöntötte a rendezvény résztvevőit, munkájukat, a nagyközségért folytatott építő tevékenységüket méltatta, majd beszédét egy szép idézettel zárta.

A jelenlévő képviselőkkel együtt nyújtotta át a tisztelet virágait.

„CSENDÜL A NÓTA” címmel magyar-nóta énekesek előadása tette még ünnepélyesebbé az estét.

Nyírpazony Nagyközség Önkormányzata vezetőinek a 135 hölgyvendég nevében köszönöm a meghívást, a műsort, köszönjük, hogy éreztették velünk: a településen a nőket tisztelik, munkájukat megbecsülik.

Nyírpazony,
2019 április 09.

a 135 fő nevében:
Ungvári Sándorné elnök

2018 A LEGO-ban jártunk

November 27-én a Pillangó és a Katica csoport látogatást tehetett a LEGO gyárba, amit nagy izgalommal vártak a gyerekek.

Az időjárás nem volt kegyes hozzánk, de ez nem szegte kedvünket, mert alig vártuk, hogy eljöjjön ez a várva-várt pillanat. Reggeli után indultunk busszal, amit a gyerekek mindig élveznek. A gyárba érkezve egy túravezető várt minket, aki elmondta, hogy milyen biztonsági előírásokat kell betartani annak, aki a gyárba lép. Első utunk egy játszószobába vezetett, ahol a LEGO történetével ismerkedhettünk meg. Fontos szabály volt, hogy mindenkinek, aki a gyárba lép láthatósági mellényt kell viselnie. Az aulában egy LEGO-ból készült makettet nézhettünk meg, ami a gyár kicsinyített mása volt. Itt a túravezető megmutatta, hogy hol és milyen részlegeket fogunk megnézni. Először azt a gépet ismerhettük meg, amivel a LEGO kocka készül. Ebből a gépből közel 900 található, melyekre egy látogatófolyosón keresztül kaphattunk bepillantást. Következő utunk az alkatrészek csomagolását végző géphez vezetett. Ami a legérdekesebb volt a gyerekek számára, hogy hogyan kerül a kész játék a LEGO dobozokba. Az itt dolgozók lelkes integetéssel fogadtak bennünket. Végre eljött az a pillanat, amikor a gyerekek birtokukba vehették a játszószoba összes kincsét. Érdekes és izgalmas építmények születtek, amelyeknek csak a képzeletük, fantáziájuk, kreativitásuk szabhatott határt. Nem távoztunk üres kézzel, hiszen mindenki egy LEGO figurával lett gazdagabb. Nagyon köszönjük az önkormányzatnak, hogy biztosították számunkra ezt a feledhetetlen élményt.

Kissné Ónodi Gyöngyi, Nagyné Rádi Andrea

Projekt módszer a Pillangó csoportban

A 2018/19-es nevelési évtől csoportunkban bevezetésre került a projekt módszer. A projektpedagógiával történő nevelés és tanulásszervezés, illetve a gyermekek hagyományokkal való megismertetése, az olyan tevékenységek biztosítása, amelyek a múlt és jelen élményszerű átélését segítik.

A tevékenységek párhuzamos, egy időben történő felkínálása lehetőséget ad arra, hogy a délelőtt folyamán a gyermekek szabadon dönthessenek arról, hogy részt kívánnak-e venni az aznapra felkínált, párhuzamos tevékenységekben. Élhetnek a szabad döntés lehetőségével és az általuk kitalált tevékenység és a számukra mindennél fontosabb, szabadon választható játék stb. is szerepel a „kínálatban". Ilyenkor a gyerekek között tevékenykedve felkínáljuk a segítségünket, ezzel mintát adva a társaknak is a segítség felajánlásának, elfogadásának módjaira. Elmélyítjük a szokásokat, szabályokat. Együtt munkálkodunk a gyermekekkel, s ha szükség van rá, segítünk, példát mutatunk pl.:

- az eszközhasználatban
- a választási lehetőség felajánlásában
- az együtt tevékenykedésben
- az együttérzés megélésében
- a megoldási lehetőségekre való motiválásban
- az udvariassági formulák gyakorlásában

A gyermekekkel együtt tervezzük a mindennapjainkat. Együtt választunk projekttémát, mikor, mivel szeretnénk megismerkedni, mi érdekli őket. Egy projekt általában egy vagy több hét is lehet, ez függ a témától és a gyerekek érdeklődésétől. Hiszen a „gyermek akkor fejlődik a legjobban, ha jól érzi magát az adott tevékenységben. A projekt lezárása általában egy nagy közös élmény, pl. kirándulás, közös sütés, barkácsolás stb. Természetesen a szülők is sokat segítenek projektjeink megvalósulásában (pl. élő állat behozása, gyűjtőmunka, zöldségek, gyümölcsök, péksütemények behozása vagy képek gyűjtése), melyet ez úton is köszönünk nekik.

Ebben a nevelési évben 12 projektet terveztünk be, melyekből 9 már megvalósult. Jelenleg a 10. projektünket dolgozzuk fel, ami a húsvéti ünnepkörhöz, szokásokhoz kapcsolódik.

Az eddig feldolgozott projektek közül nagy élmény volt a gyermekeknek, amikor az állatok témát dolgoztuk fel, és a projekt lezárásaként az Állatkertbe kirándultunk. Ebben az évben a Víz világnapja projekt is nagy sikert aratott, amikor kísérleteztetünk, megismerkedtünk a térképpel, megismertük hazánk vizeit, élővilágát. Egy másik projektünknél magvakat, virágokat ültettünk, figyeltük heteken át a fejlődésüket, locsoltuk, gondoztuk őket, s közben rengeteg saját élményű tapasztalatot szereztünk a témához kapcsolódó tevékenységekben, játékokban.

Ezek a sikeres projektek nagyban lehetőséget adtak a gyermekek öndifferenciálásához, amelynek során nem a gyermekeket differenciáljuk, különböztetjük meg fejlődési ütemük szerint, hanem a tanulás, a tapasztalatszerzés, a munkavégzés feltételeit szervezzük meg a differenciált lehetőségek felkínálásával (tevékenységválasztás, témaválasztás, eszköz, csoportválasztás, társválasztás). Ezután a gyermek maga dönti el, hogy a felkínált (szintben és formában eltérő) lehetőségek közül neki melyik felel meg aktuálisan a legjobban, s azt választja. Így biztos lesz a sikerélmény. Projektjeink aktualitásáról a szülők a csoportunk facebook oldalán megjelenő képekből, az öltözőben kihelyezett produktumokból, kiállításokból, és az aktualitásoknak megfelelően változó, bővülő projektablakunk megcsodálásából tájékozódhatnak.

Végezetül Maria Montessori szavaival búcsúzunk:

„Minden gyermekben megvan a cselekvési vágy és a világmindenség megismerésének igénye, csak annak kibontakoztatását kell elősegíteni! A pedagógusnak új művészetet kell megtanulnia, azt, hogy a gyermek segítőtársa és vezetője legyen, és elvezesse őt azokhoz az eszközökhöz, amelyekre akkori fejlődése fokán szüksége van."

Nagyné Rádi Andrea,
Kissné Ónodi Gyöngyi
óvodapedagógusok

„Tök jó” délután a Cica csoportban és a projektmódszer

Egyre többet hallunk arról, hogy a mai világban a gyermekek mindennapjaiból hiányzik a gyakorlatiasság.

A Nyírpazonyi Aranyalma Óvodában a 2018/2019-es nevelési évben bevezetésre került a PROJEKTMÓDSZER, amely a gyermekek cselekvő aktivitására, közvetlen-, sok érzékszervet foglalkoztató megtapasztalásra épít. Ennek legfőbb nevelési értéke a konstruktív életvezetésre nevelés. A gyermekek tapasztalatokon, ismereteken, élményeken keresztül ismerkednek meg a mindennapokban a minket körülvevő világgal.

Ennek tükrében 2018 novemberében „Tök jó” kézműves délutánt szerveztünk a Cica csoportban, melyekre a családok nagy örömmel érkeztek. Megvendégelték egymást tökből készült ételekkel, süteményekkel, italokkal, illetve mindenki hozott saját részre kifaragható tököt, melyet a szülők a gyermekeikkel együtt készítettek el. A kész munkákból kiállítást rendeztünk, melyet az egész óvoda megtekinthetett és napokig díszítette az óvoda udvarát. A tevékenység alkalmával alkalom adódott a szülő-gyermek-óvodapedagógus közötti kapcsolat erősítésére. A közös munkadélutánok, programok nemcsak összekovácsolják közösségünket, hanem lehetőséget teremtenek arra, hogy betekintést nyerjenek a hozzátartozók is az óvoda mindennapjaiba, életébe, ezért arra törekszünk, hogy minél többször kerüljön ilyenre sor.

Varga Brigitta
óvodapedagógus

Emberi nyelven

NYÍRPAZONY NAGYKÖZSÉG ÖNKORMÁNYZAT KÉPVISELŐ-TESTÜLETÉNEK 10/2018. (XII. 28.) önkormányzati rendelete Nyírpazony nagyközség helyi építési szabályzatáról

9. Zöldfelületek kialakítása

9. § Sokszor tapasztaljuk, hogy visszza-visszatérő probléma egyes jogszabályok, rendeletek értelmezése, alkalmazása a mindennapokban. Ez természetes, hiszen nem születik mindenki jogásznak, viszont az önkormányzat rendeleteinek megalkotásánál szigorú szabályok határozzák meg a formát, nyelvezetet. Tekintettel arra, hogy többször keresték meg hivatalunkat egy-egy rendelettel kapcsolatban, ezért megpróbáljuk közérthetően elmagyarázni a lakosságot leginkább foglalkoztatókat.

Hova ültethetek fát, bokrot?

A gyorsan öregedő, törékeny, allergiakeltő pollenű fák közterületi fasor telepítésére nem alkalmazhatók.

Magyarul: A kerítésem elé még díszítésnek is tilos olyan fát ültetni, aminek könnyen törik az ága, balesetet, vagy allergiát okozhat másoknak (pl.: akác). Egyébként sem szokás más telkére ültetni, az ingatlanok előtti terület általában közterület, az önkormányzaté, vagy az államé.

Légvezetékek alatt csak olyan kis növésű fák ültethetők, amelyek rendszeres csonkolás nélkül sem érik el a légvezetéket.

Magyarul: Ez teljesen magától értődő, még saját telken belül is kerülni kell azon növények ültetését, amelyek ágai pár év alatt elérhetik az elektromos vezetékeket. Rendkívül balesetveszélyes lehet.

Ugyan ez vonatkozik az alábbi szövegrészre is:

Nem létesíthető közmű és energia-, táv-, és hírközlési vezeték a meglévő fasorok nyomvonalában.

Magyarul: Legtöbb telken, ingatlanon be van vezetve a víz, gáz, csatorna, telefon, esetleg a kábel tv is. A fák gyökerei egy idő után elérhetik, eltörhetik, elszakíthatják ezeket a vezetékeket.

Telken belül fák és cserjék a telek határától a következő távolságok betartásával ültethetők:

A legtöbbet kérdezett és vitatott probléma. „Az én telkem, azt csinálok rajta, amit akarok!” Nem teljesen azt. A fák, bokrok ágai átnyúlhatnak a szomszédba, árnyékolhatnak, ezért az önkormányzatok szabályokat hoztak a békés egymás mellett élés érdekében.

Belterületen, az ingatlanokon, illetve a beépítésre szánt területeken a telekhatártól mért távolság, ami nem mindig azonos a meglévő kerítéssel.

- Szőlő, valamint 3 m-nél magasabbra nem nővő gyümölcs és egyéb bokor esetén 0,50 m
- A 3 m-nél magasabbra nem nővő gyümölcs és egyéb fa esetén 1,0 m
- A 3 méternél magasabbra nővő gyümölcs és egyéb fa, valamint gyümölcs és más bokor esetén 2,0 m.

Külterületen, és a beépítésre nem szánt területen szintén a telekhatártól mért távolság, ami nem mindig azonos az esetlegesen ott lévő kerítéssel:

- Gyümölcsfa iskolai nevelés alatt álló növény, továbbá szőlő, köszméte, ribizke és málnabokor esetén 0,80 m
- Minden egyéb gyümölcsbokor (mogyoró, stb.) esetében 2,0 m
- Birs, naspolya, birsalanyra oltott körtefa esetén 2,5 m
- Törpealanyra oltott almafa, továbbá meggy, szilva és mandulafa esetén 3,5 m
- Vadalanyra oltott alma és körtefa, továbbá kajszi fa esetén 4,0 m
- Cseresznyefa esetén 5,0 m
- Dió és gesztenyefa, továbbá minden fel nem sorolt gyümölcsfa esetében 8,0 m.

Népegészségügyi szűrések fontossága a női lakosság körében

A szűrővizsgálatok célja a tünetmentes egyénekben esetleg fennálló, nem is gyanított betegség korai stádiumban történő felderítése, a gyógyítás esélyének javítása érdekében. Ebben rejlik igazán a szűrővizsgálatok fontossága.

21-45 év közötti nők esetén javasolt:

Méhnyakrák-szűrés: Évente javasolt, de legalább 3 évente mindenképp! Már korai stádiumban is jól felismerhető, és megfelelő kezeléssel akár végleges gyógyulás is elérhető, ennek ellenére e megbetegedés napjainkban is kiemelkedő helyet foglal el a halálozási statisztikákban.

Mellrák-szűrés, mammográfia: Ajánlott az emlők havonkénti önellenőrzése, évente pedig nőgyógyász orvossal is nézessük meg, hogy minden rendben van-e. A mammográfia szűrővizsgálatként 40 éves kor felett ajánlott, ennél fiatalabb korban a vizsgálatot irányító szakorvos döntése alapján történhet. A mammográfiás diagnosztikai vizsgálat 1-2 évenként (életkortól és rizikófaktoroktól függően), illetve panasz vagy a kontrollvizsgálatok igénye szerint ajánlott.

Szájüreg-vizsgálat: Évente, illetve fogászati beavatkozások alkalmával érdemes beiktatni. Havonta tartsunk alapos önvizsgálatot!

Bőrvizsgálat: Ajánlott évente egyszer szakorvossal átnézetni anyajegyeinket, ha sok van belőlük, akkor akár félévente is. A melanoma rendkívül agresszív, hamar áttétet adó daganattípus, fontos hát az elővigyázatosság. Bár kevesen tudják, a Nap káros sugarainak hatásai 15-20 év után jelentkeznek.

Tüdőszűrés: A tbc (tüdőgümőkór) és a tüdőrák kezdeti stádiumában tünetmentes, ezért különösen fontos, hogy akkor is rendszeresen részt vegyünk a szűrővizsgálatokon, ha semmiféle panaszunk nincs. Évente legalább egyszer menjünk el mellkas röntgenvizsgálatra.

Vastag- és végbél vizsgálata: Különösen érdemes odafigyelni azoknak, akik családjában előfordult már béldaganat, ebben az esetben már 40 éves korban érdemes elkezdeni a szűrést. Ezen kívül javasolt mindenkinek, akinél korábban vastagbélpolipot találtak, vagy a vastagbél gyulladását diagnosztizálták.

Nővédelmi tanácsadás keretében keressenek bizalommal:

Balázs Zsófia, védőnő

SZÍNI KÁROLY MAGYAR-ANGOL KÉT TANÍTÁSI NYELVŰ ÁLTALÁNOS ISKOLA VERSENYEK 2018/2019. tanév

név	osztály	verseny	hely	felkészítő
Béres Anna	8.	„Angol Nyelvi Triatlon" megyei verseny	3.	Miklósné
		TIT megyei angol verseny	1.	Juhász Emőke
Deák Máté	7.	matematika alapműveleti verseny-területi	3.	Bányai Györgyné
Dubay László	5.	matematika alapműveleti verseny-területi	4.	Czombáné Asztalos Erzsébet
Fekete Dániel	7.	matematika alapműveleti verseny-területi	4.	Bányai Györgyné
Hagymási Milán	7.	TIT megyei angol verseny		
		„Angol Nyelvi Triatlon" megyei verseny	3.	
			1.	Hadházi Judit
Hliva Máté	6.	Diákolimpia:		
		megyei atlétikai verseny –magasugrás	1.	Pálóczy András
Horváth Áron	4.	megyei természetismereti verseny	2.	Rózsa Gáborné Rozsnyai Adrienn
Kozák Bence	7.	Diákolimpia:		
		megyei atlétikai verseny – 300 m-es futás	4.	Pálóczy András
Kücsön Márk	7.	matematika alapműveleti verseny-területi		
		NYTK iskoláinak szervezett matematika verseny	2.	
			1.	Bányai Györgyné
Patikás Donát	6.	matematika alapműveleti verseny-területi	2.	Czombáné
		megyei alapműveleti verseny	6.	Asztalos Erzsébet
Sánta Zsófia	6.	Kitárul a világ angol megyei verseny	3.	
		„Angol Nyelvi Triatlon" megyei verseny	2.	Hadházi Judit
Szekeres Hanna	6.	„Angol Nyelvi Triatlon" megyei verseny	2.	Babály Krisztián
		rajzverseny	3.	Hadházi Judit
Tara Róbert	4.	matematika alapműveleti verseny-területi	3.	Dr. Bárányné Terjék Ildikó
Türk Anna Sára	7.	Benedek Elek mesemondó versenySzép Magyar	3.	Veller Ildikó
		Beszéd verseny SzabolcsSzatmár-Bereg megyei		
		nyíregyházi körzeti forduló	1.	
		„Szép magyar beszéd" verseny döntő	Kazinczyjelvény arany fokozat	
Türk Luca Lea	5.	Benedek Elek mesemondó verseny - elmélet	TOTO 100%-os	Veller Ildikó

Csapatverseny

Kosárpalánta Bajnokság Észak-keleti régiós versenyén elért I. helyezés:

3. o: Ardelean Bendegúz, Füle Ádám, Juhász Máté, Lustig István, Magyar Máté, Patikás Dániel

4. o: Sándor Dávid, Tara Róbert, Tóth Krisztián

Az Önkormányzat 2019. évi költségvetéséről.

A képviselő-testület az önkormányzat 2019. évi költségvetését 335.391.834 forintban fogadta el.

Az önkormányzat gazdálkodásában, az intézmények működtetésén túl jelentős összeget tesznek ki a pályázatok, beruházások, tekintettel arra, hogy 2015-től 2018-ig folyamatosan koordinálni kellett a megvalósítást, ütemezni kellett a közbeszerzési eljárásokat és a kivitelezéseket.

Itt szeretném megköszönni a lakosság pozitív, segítőkész hozzáállását a kivitelezési munkálatokkal kapcsolatban.

Dubay László
polgármester

Megvalósított fejlesztések:

Belterületi utak felújítása (aszfaltozás, szélesítés, szilár burkolat, szikkasztó árok rekonstrukció)

Kossuth Lajos utca:	13 160 303 Ft
József Attila utca:	11 910 759 Ft
Felszabadulás utca:	5 904 323 Ft
Jázmin utca Vasvári Pál utca:	19 856 435 Ft
Arany János utca:	5 649 380 Ft
Kerékpárút:	168 819 778 Ft
Külterületi utak:	9 893 034 Ft

Járda, sétány felújítása, építése

Vasvári Pál utca:	5 705 700 Ft
Köztemető:	2 506 085 Ft
Széchenyi utca:	11 774 336 Ft
Árpád utca:	66 125 668 Ft
Petőfi Sándor utca:	9 315 971 Ft

Csapadék-elvezető árok felújítása

Kossuth utca:	9 349 000 Ft
Vasvári Pál utca:	24 750 995 Ft

Egyéb beruházások:

Polgármesteri Hivatal:	4 137 895 Ft
Közösségi tér, Könyvtár (Kúria megvétele):	40 944 500 Ft
Településrendezési tervek készítése:	7 874 000 Ft
Konyha felújítás:	26 472 937 Ft
Konyha eszközbeszerzés:	8 654 398 Ft
Önkormányzat informatikai eszközök:	7 000 000 Ft
Energetikai fejlesztés Óvoda konyha:	43 740 901 Ft

Összesen: 503 546 398 Ft

forrás: Önkormányzat

Májusi Focikupa

Immár lassan évtizedes hagyományra tekint vissza településünkön május első hétvégéjén egy kispályás labdarúgótorna lebonyolítása futballpályánkon. Ebben az évben május 4-én szombaton nyolc csapat nevezésével kezdődött el a küzdelem. Hét csapat Nyírpazonyból és a környékbeli településekről vett részt a tornán, míg egy csapat immáron minden alkalommal visszatérő vendékként a romániai Máramarosszigetről érkezett. Minden labdarúgó kivétel nélkül komolyan vette a küzdelmeket, így a nézők jó iramú, élvezetes, de sportszerű meccseket láthattak. A döntőben Máramarossziget csapata 2-1-re győzött Bashalom ellen, ezzel a vándorserleg boldog tulajdonosai lettek egy évre. A döntő után az önkormányzat minden sportolót és szuroklót egyaránt vendégül látott, így a jelenlévők egy közös asztalnál tudták megbeszélni a nap történéseit. Jövőre minden csapatot visszavárunk! Hajrá Nyírpazony!

Máramarossziget nyertes csapata a kupával

2018 fejlesztései a teljesség igénye nélkül:

Kerékpárút

Kondipark

Temetői sétány

Árpád utca járda

Vasvári Pál utcai járda

Petőfi Sándor járda

Kerékpárút programok

József Attila aszfalt

Jázmi utca aszfalt

Arany János utca aszfalt

Felszabadulás utca aszfalt

Európai parlamenti képviselők választása 2019

Nyírpazony eredmények:

FIDESZ-KDNP Érvényes szavazatok (%): 667 (55,44%)
DK Érvényes szavazatok (%): 160 (13,30%)
JOBBIK Érvényes szavazatok (%): 116 (9,64%)
MOMENTUM Érvényes szavazatok (%): 109 (9,06%)
MSZP-PÁRBESZÉD Érvényes szavazatok (%): 55 (4,57%)
MI HAZÁNK Érvényes szavazatok (%): 45 (3,74%)
MKKP Érvényes szavazatok (%): 26 (2,16%)
LMP Érvényes szavazatok (%): 23 (1,91%)
MUNKÁSPÁRT Érvényes szavazatok (%): 2 (0,17%)
Forrás: https://www.valasztas.hu

Nyírpazonyi Új Kenyér Fesztivál 2019

Műsorterv: 2017. augusztus 17.
09:30 – Ünnepi megnyitó és Ökumenikus istentisztelet
10:10 – Színi Károly Magyar – Angol
Két Tanítási Nyelvű Általános Iskola műsora
10:30 – Vidám Manók
11:30 – Gyermekszépségverseny
12:10 – Magyar Rózsa
12:55 – Nyírpazonyi Nők Klubja
13:15 – Irigy Hónaljmirigy
14:05 – Rosszcsont Kutyakiképző Iskola bemutatója
15:05 – Magyar VistaSocial Club
16:50 – Versenyek eredményhirdetése, tombola sorsolás
17:50 – Cream de la Pop
19:30 – Maszkura és a Tücsökraj
21:30 – Tűzijáték / Utcabál Pető Sanyival

Kiegészítő programok:

- kenyérsütés
- rajzverseny
- arcfestés
- bazár
- ugrálóvár
- A Cukorbetegek Nyíregyházi Egyesülete a nap folyamán ingyenes vércukor és vérnyomásmérést tart.
- Ingyenes Wifi

(A műsorváltoztatás jogát fenntartjuk)

Színesben

Összemosódnak a színek
s lehull az akarat,
szabadságban senki
és minden vagy,
szűzi fehérben
egyszerűségben
sárgában dicsőségben
sápadó fényben
halandóságban
esti szürkében
állandóságban,
vágyban tüzesen piroslón
szenvedélyben lángolón.

Feketében kétségedben,
kérdésedben:
létezik feltámadás,
lilája burkolja koronád.
S vagy: kékben béke
zöldben féltés szörnye
elvesztett színekben
fakuló képedben,
csukott szemedben
látásod gyémántként ragyog,
s csöndedben suttog
egy angyal halk dallamot.

Pipacs

Burokba zártad színes ruhád
a nap melegével sütött reád,
s mikor gyűrött szirmod
kitártad e világra,
tüzes ajkad csókra nyílott,
s nyarat festettél utak porába.

Reményben

Lila és sárga szirmok
hullnak,
könnyes arcon a csókok nem
hazudnak.

Alak és forma,
testünk csupán jelmez,
a lélek,
mi egyedivé tesz.

Táncos lábú élet,
egy lépés előre
ringó csípővel,
hajló derékkal,
érzéki a mozgás,
kecses körbe forgás;
majd egy utolsó,
a görcsös akarás…
Hátrapillantasz,
és már nincs több előre.

Szirmokat hullatunk…
hol lila,
hol sárga,
könnyeket csókolunk
életünk ajkára;
vagy csak hazudjuk,
hogy éltünk…
A lélek örök,
s mi mindig remélünk.

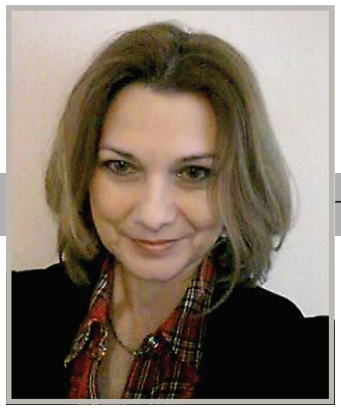

- Novák Zsuzsa -